盛京時報

陰曆丙子十二月二十日
昭和十二年二月一日
西曆一千九百卅七年

本報價目本埠每份每月一圓二角(國幣)外埠郵費在內每份每月一圓四角(國幣)零售每份五分(國幣)
廣告刊費五號字每行十三字一日一圓(國幣)長期另議
發行人　染谷保藏
編輯人　菊池貞二
印刷人　東光明
發行所　奉天隅田町九番地　盛京時報社
電話　編輯部二一三二八番　營業部二一二〇二二番　城內直賣所四一二三六八號　振替口座奉天一一三〇番
各埠支社　新京東六馬路　哈爾濱新八站承德街　大連榮町二番地　大阪北區金島濱通一

關於陸海兩相後任
與軍部意見不一致
林大將意中人物爲板垣中將

（東京卅一日電）寺內陸相、爲後任陸相推荐中村孝太郎中將、然林大將之意中人物、在乎關東軍參謀長板垣征四郎中將、又永野海相推荐之後任海相、與組閣本部側希望不一致、故軍部兩相之決定、暫時陷於澁滯、於本日中、與組閣本部、意見一致與否、頗爲疑問、

坂垣中將

十河信二內定內閣書記官長

【東京卅日電】十河信二氏已內定、就任內閣書記官長、

永野談話

【東京卅一日電】永野大將、與林大將會見後、略談如左、
『關於後任海相、現今考慮中、尚未到達發表之時期云云』

兒玉訪寺內

【東京卅一日電】兒玉秀雄伯爵、午前九時廿五分、訪見寺內陸相、關於時局有所懇談

永野正式回答關于推薦海相

【東京三十一日電】永野海相三十一日、午前十一時五十分往組閣本部訪問林大將、關于推薦後任海相、已正式回答云、

林訪見陸海兩相
懇請推薦後任大臣
俟得諒解詮衡文官大臣

【東京卅一日電】林大將、卅日午後一時半、入組閣本部、與十河信二、大橋八郎、河田烈氏等、關於組閣根本方針、協議結果、爲刷新人心計、離脫舊套、以組織清新明朗內閣爲目標、着手組閣、卅日僅進行內面的準備工作、推十河信二內定書記官長、推大橋八郎內定法制局長官、表面的閣僚之詮衡、自卅一日起開始、於是林大將、卅一日、與寺內陸相會見、正式懇請後任陸相之推荐、更與永野海相會見、亦同樣懇請後任海相之推舉、俟得陸海兩軍諒解後、迅速進行文官閣僚之詮衡、然詮衡閣僚如組閣本部之期待一般順調進行、則於是日中、預想捧呈閣員名簿、萬一卅一日中不能時、可至二月一日、必舉親任式、觀測出現林清新明朗內閣云、
海相、正式懇請後任大臣之薦舉、

關於組閣方針
與十河一問一答

【東京卅日電】十河信二氏、卅日午後八時廿分、在組閣本部、與記者團如左、行一問一答、
問、詮衡閣僚、進行與否、
答、詮衡之進行狀態、尚未達到具體的、
問、閣僚全部詮衡而決定歟、
答、俟詮衡而決定之、組閣方針、亦考慮中、
問、果有迅速完成組閣之成算與否、
答、現正詮衡閣僚中、故不能言組閣成算、
問、林內閣政策政綱決定與否、
答、政策方針、終了詮衡閣僚而後決定不能之決定、詮衡閣僚、爲先決問題、
問、與梅津陸次會見時、懇求陸相推荐與否、又由陸軍有組閣之要求歟？
答、梅津陸次、僅報告部內事情、毫無交涉、又不依賴推荐陸相、更不受要求、
問、詮衡閣僚、以陸軍爲先歟、
答、關於詮衡陸相、陸軍有慣例而從之、然由何閣僚決定、尚未決定、
問、卅一日訪問海陸兩相歟、
答、現無何等預定、
問、組織清新明朗內閣歟、組織少壯人材內閣歟、
答、若爲新清明朗之人物、不限於年青雖爲老年、如係明朗之人物、亦採用之、
問、今夜又招聘他人歟、
答、無有預定云、

林內閣組閣本部
已開本格的策戰

【東京三十日電】自對林大將降下組閣大命以來、各方對於林大將之組閣、頗表期待、而大將鑑於此種情勢、遂於決意着手組閣、三十日午後一時半、遂入於日本青年館隣接之橫山氏別邸組閣本部、開始正式的組閣工作、又徹退麻布區宇垣組閣本部之新聞記者團、早已集中於新組閣本部、由大門至院內、宛化爲天幕村、又急設電話頻繁打鈴、午后二時半、川島前陸相訪問組閣本部、至二時五十分、又有大橋八郎氏搭乘汽車入組閣本部、而新聞記者團、立即緊張、傾力注視登場人物、三時半許、大藏大臣第一候補河田烈氏、亦入組閣本部、而構造林內閣之主要人物、陸續集中於組閣本部、二層樓之組閣本部、係日本樣式之廣壯房間、室中擺列長有一間之長棹、周圍有走廊、共要處均有憲兵嚴重警戒、
對於從來淸貧之林大將、現可謂一生涯只一次之豪華的狀態、大將座在室內中央、與組閣參謀之大橋八郎氏、吉田秘書官、關於內閣人員、進行各種協議、
林大將之眼中、似爲去來閣員候補、
又在舞台裏面、當即命策地實亭本店、忙於準備食糧、林大將之組閣、並無陸之低氣壓、而天雖將欲落雨、但組閣本部空氣、甚爲明朗云、

林內閣組閣方針
對藏產相置重點

【東京卅一日電】林新內閣爲必然之使命、以改革行政機構之行爲前提、二三閣僚、林首相或其他閣僚兼攝、亦爲當然、然而十二年度以降之飛躍的膨張豫算、依廣田內閣之總辭職、暫時解消、仍因國際情勢之緊迫、遂行大陸政策之國防費其他增加、日本財政、難免膨漲、改革財政之斷行、公債政策、強化統制經濟等財政政策之重要案件、益呈累積、該傾向日見深刻、一面由廣義國防之見地、爲充實發展國力之產業振興、貿易之伸展、可謂最重要的國策、
故當詮衡閣僚、對大藏大臣及產業大臣（合併商工農林兩省）、置諸重點、對於該大臣之人選、以期愼重、廣亘官界及實業界、物色人材、目下有呼聲者、藏相一職、爲興銀總裁結城豐太郎、池田成彬、商相一職、爲鐘紡社長津田信吾、日產社長鮎川義介等云、

德國國民如何
要求殖民地歟
希總統於國會强調

【柏林三十日電】拿蒂斯國社党秉政四週年記念日、希特勒總統親臨克羅爾戲白拉之國會、回顧國民革命之過去業蹟略述如左、
四蒂斯党、殆未見鮮血、而成就國民革命之偉業、然內政上如謀確保今後多種成行則對全體國民、施以政治教育、此乃當面之急務、以政治教育、而對抗破壞的各種傾向、擁護國民生活、須確保外交上之成果、德國國府、經世界大戰之結果、以凡賽條約、被强迫要求宣言大戰之責任、均歸德國及其同盟之旨、然余在此關於大戰之責任宣言、正式撤消德國政府之簽字、然此種政策時期、已告終止與、今後德國政府爲一世一國家、確保平等地位、同時自覺歐洲政局上之德國使命、關於各種復雜懸案、忠實協力俾資解決、
英外相艾登、前於對德國政府、加以非難謂德國政府仍然採求孤立外交政策云云、但此言實不得吾人所容認、只徵德國政府與奧國親善關係及與日本締結防共協定一事、亦足能肯定不要求孤立、最後希特勒總統、言及德國殖民地問題、强調其必要謂、
德國國民、對於任何國、不受何累、並無違背國際公約、而建設殖民帝國、然如今均被各國奪取此等殖民地、德國國內人口、現甚爲稠密、只徵此一事、亦能確信德國要求殖民地、決非不合理之要求、

十河談話
只爲候補者問題
意見不一致者

【又電】十河信二氏、卅一日午後零時十五分、發表如左、
陸軍大臣、海軍大臣、與組閣本部、意見一致否、尚未決定、意見不一致爲候補者問題、向陸海軍側、懇求再考、且本部亦加再考、若不決定陸海軍大臣、開始詮衡閣僚與否、任憑諸位想像、刻接陸海軍側之答覆、今後當即協議善後對策、
現今無有林大將再訪寺內陸相及永野海相之預定、組閣成立與否、尚不能斷言云云、

林大將談

【又電】與寺內陸相會見後、林大將談稱如左、
關于後任陸相、尚未明確答覆云云、

寺內陸相談

【又電】寺內陸相、與林大將會見後、談稱如左、
今日受林大將訪問、關于拜受組閣大命事誼、有所談話、繼而林大將曾懇求余推薦後任陸相、故余述謂基於卅日三長官會議之愼重審議結果、已決定推薦中村孝太郎中將爲後任陸相之旨、關于此林大將似正考慮云云、

法制局長官
內定大橋八郎

【東京卅日電】大橋八郎氏已內定就任林內閣之法制局長官、

日皇御歡待
非總統奎松

【東京卅一日電】奎松菲律濱總統、預定卅一日午後抵東京、天皇陛下、卅一日頒諭二月一日午後零時半、召見該大總統、在宮中豐明殿開午餐會而款待之、該午餐會、高松宮殿下御臨席、克雷美國大使、湯淺內府、外務大臣及側近者、亦沐陪席之光榮、

寺內推荐中村中將
爲後任陸軍大臣

【東京卅一日電】寺內陸相、卅一日對林大將、爲後任陸相推荐現教育總監部本部長中村孝太郎中將、

因採擇軍部意嚮之程度
解散議會呈具体化

【東京卅一日電】關於成立林內閣時預想第一具體化之議會解散問題、於進行中之組閣工作中、如何程度採擇陸海軍部意嚮、或河人就任內務大臣而可察知、然現對期待既成政黨撲滅之陸軍側解散、海軍部內濃厚熱望非常時預算成立、故政民兩黨及衆議院各派、關於該點、加以重大關心、
即因廣田內閣之總辭職及宇垣大將之組閣不能、政黨之時局認識、頗爲改變、於該陣營內覼致順應大勢之空氣、結果對組閣中之林內閣、未決純理論的態度、政民兩黨、堅執靜觀、且觀測林內閣組閣方針、
一、由政黨完全不採用閣僚與否、
一、若採用閣僚時、當其入閣時、求其離黨與否、
反正以上場合時、政民兩黨反對此、成爲反對黨、似乎因難、加之政府方針頃正斷行解散時、政黨臨於選舉戰之立場上、亦不得不堅固反政府之決意、亦不難想像、又由政黨以離黨爲條件、求入閣、然後斷行解散時、以入閣者爲中心之新黨問題成爲具體化、略爲必然之形勢、
從而解散問題、爲決定政黨對政府態度及政黨入之歸趨之重大案件、與組閣工作之進行、頗堪注目、
◇　◇　◇

暢達民意以期
確立立憲政治
陸軍當局發表當局談

【東京卅一日電】陸軍關於所要望之政治形態並運用、卅日發表如左當局談、
關於今日陸軍政治之希望、如寺內陸相所發表者、
一、基於日國體之本義、徹底發揮日本憲法精神、向日本獨自之立憲政治之發達邁進、
二、恪準帝國憲法所定之議會之權限、使運用適正、
三、暢達民意、使公正的輿論與國民之智能、充分反映國政、此事最熱望者、巷間盛傳希望樹立獨裁政治、並有意圖強行政治革新、此事完全無有、從而企圖獨裁政治及拘束民意者、完全爲宜傳耳、
又雖有要望急激變革經濟組織、以招來財界混亂等之謠言、然陸軍所希望者爲適合時勢之革新、當此實現、急激的變革、反而招來不利影響、毫無効果、充分諒之、
關於對林大將降下大命、當組閣提出條件、甚至於盛傳軍部內閣、此事完全無有如事實、
陸軍於廿三日於當局談所明示一般、由國防觀之、照國際情勢、希望遂行內外積極政策、政黨之淨化、
故關於組閣提出條件等完全無之、有時外傳以種種意見爲軍之總意中堅層云云、然軍人於大臣統率下辦事、如此言頗覺遺憾、陸軍希望確立之憲政治、淨化政界、且專心國防保全云云、

國府側對林大將
署表示良好態度
對新內閣之動向加注目

【上海卅日電】宇垣大將失敗組閣、使華側認識日本政情之異常複雜性、國民政府方面、對今後之推移、以異常關心注目中、然對林大將之國府側空氣、大體上良好、由該大將之人物及從前之之治績觀之、與宇垣大將之出馬一般、思維可緩和法西斯期待組閣之成功
然關於對華外交、不論宇垣大將及林大將、鑑於前內閣之失敗及對此國內輿論之趨勢、必於新方策下、觀測開始打開難關、於此場合、華側希望日本諒解中國當壞、且廢從前之多元的外交、以舉日華提携之實踐、尤其對新內閣之動嚮及外相之人選、頗加注目、

非總統抵日

【神戶卅一日電】爲非律賓通商條約準備、就赴美之途之非總統奎松氏一行廿五名、卅一日晨預定入港神戶、該總統一行十五名、由神戶經鐵路、午前八時五十五分離神戶赴東京、

組閣本部愼重
聽取各方面意嚮

【東京卅日電】林大將之組閣本部、午後四時未着手閣僚之詮衡、專心愼重聽取各方面之意嚮、呼聲閣僚中、決定者杉山大將之陸相、此外結城豐太郎之藏相、吉田茂之內相等頗有確實性、關於外相後任、某方面希望白鳥敏夫之就任、然該氏不顧就任外相、希望於首相兼攝之下行之、其他閣僚除海相之末次大將有力外、未出風傳之範圍外云、

三十日午後二時卅五分、前往組閣本部、訪見林大將、會談後略談如左、
林大將、已決定新內閣之政策、政綱、予亦閱覽矣、與陸軍當局之從前主張之根本方針、原則上協調、至交涉閣僚、似漸次進行、首先於明日正式訪見陸軍大臣、卅一日中預定完成組閣云云、

宇垣決辭退
陸軍大將榮職

【東京三十日電】宇垣大將此次組閣關於陸軍首腦部採取之態度、深有所決意、決定辭陸軍大將之榮位、三十日午時已採正式手續、而寺內陸相、對此果如何處理者、堪爲注目該理由如左、
陸軍大將、雖爲豫後備役、一朝有事時、負有指揮三軍之重責、然鑑於當組閣之陸軍反對之事實、思及到底不能遂行陸軍大將之重責云云、

組閣參謀
十河談話

【東京卅一日電】十河信二、卅一日上午九時半、在組閣本部談話如次、
林大將訪見軍部兩大臣、爲正式懇請後任大臣之薦舉、關於候補者、林大將對於陸海兩軍、雖有腹案、然非遵行軍部之慣習不可、於此、結果、決定於任何人、現不得豫想、

與林會見之
川島大將談

【東京卅日電】川島義之大

本日一大張半

怨訃不週

不孝國仁等罪孽深重自殞滅延禍
顯考
誥授光祿大夫特簡道府君諱景祺痛於康德四年陽曆一月十六日陰曆十二月初四日巳時壽終正寢距生於同治八年十二月十日吉時享壽六十有八不孝國仁等侍奉在側親視含殮遵禮成服擇吉寄厝保靈寺叨在戚友年寅誼世誼流哀此訃

聞

謹擇於
陽曆一月十八日　陰曆十二月初六日　接三　禪經番經
陽曆一月廿一日　陰曆十二月初九日　首七　道經家奠禪經送庫
陽曆一月廿八日　陰曆十二月十六日　成主　禮祭
陽曆一月廿九日　陰曆十二月十七日　二七　家奠道經禪經番經
陽曆二月五日　陰曆十二月廿四日　伴宿領帖　禪經番經道經
陽曆二月六日　陰曆十二月廿五日　巳時發引

孤哀子　國仁　泣血稽顙
孤哀女　慧卿
齊衰期服孫　男　霈　霑　雯　泣稽首
　　　　　　女　媛　蘭
功服姪　國賢　泣稽首
小功服姪孫　松　慧
族繁不及備載
喪居奉天市商埠地十緯路十五號本宅
通唁處新京同治街東朝陽胡同四〇二號
鼎惠懇辭

不孝夢庚在任聞報繼承禮部題旌節孝
顯妣淸封一品夫人吳太夫人痛於康德四年一月十三日卽舊曆丙子十二月初一日戌時壽終冀東撫寧縣留守營自宅內寢距生於咸豐七年丁巳十一月初七日享壽八十一歲茲擇卜於二月三日在任所先行成服成主領帖受弔一面請假回撫擇期安葬恐訃不周謹登報計
聞
孤哀子劉夢庚泣血稽顙
幕設承德西大街十五號自宅
鼎惠懇辭

恭頌

珠河縣縣長唐公樹堯參事官天野公光義警務局長張公厚首席指導官松戶公寬警務指導官渡邊公盛治內務局長高公松齡警查署長任公爲臣保長于公豐久
我珠河縣以事變後所有良田多成荒蕪出產既減民生凋敝幸有天野參事官張警務局長松戶指導官渡邊指導官高內務局長任署長王保長諸公相輔而縣政之進展實有一日千里之勢惟我南平甲地多山嶺胡匪出於他處事變後雖經數年民戶所種之地有限幸我縣當局恩准南平甲民戶之請派警保護建設集團部落功未及半遭匪襲擊貳次幸我張局長智勇兼全接報後即率警甲乘警備汽車卒將匪擊散我南平甲危而復安終將甲所院墻圍墻炮台電話建設成功民戶得安居樂土入冬以來我甲轉運木柴大車來往雲集縣街柴價減落過半實我縣當局諸公之賜民等謹登報端藉表感謝之忱
珠河縣南平甲民戶代表　杜錫九　陳雅軒　呂勝武　畢振江　劉廣均　楊祝三

奉天商業銀行發放紅利金公告

本行康德三年下期決算股東紅利金業經股東常會決定每股應領紅利合國幣五角訂於本年二月一日起在本行開始支付即希各股東携帶與前存本行相符之圖章來行領取可也除檢領收證分別函達外合再登報公告即請查照爲荷　康德四年一月卅日

旅奉山東同鄉會館緊要啓事

本會館左右及小南邊門外之坟塋年近期所葬之坟在此人烟稠密之區交通往來要道於衛生觀瞻均有不當應至行遷出方爲合格至會內經濟奇窘爲大衆所素識但於無可如何之中仍求完善之法於是息貸欵項購置義地現已在城南九區界內萬柳塘購有義地一段專爲遷移會館左右遠年近期所葬之坟及將來掩埋之用現已將遷移手續辦理完竣葬埋次序規定妥協凡我同鄉及其他省縣人等如有親屬葬會館左右義地者定於四月一號速行籌備親自分別遷移限期兩個月以免日後查尋困難並於遷移前到會館報名註冊以便擴發臨時葬埋證萬勿延悞是所切盼恐未週知特此登報聲明

奉天 東亞商工學院 招生廣告

康德四年度（備有詳細簡章）
入學資格　A初中卒業者　B高小卒業者
校址　奉天大北邊門外馬路南

貨幣法 實施於附屬地
外交部佈告
但鮮銀券暫維持現狀

【新京專訊】外交部以第二號佈告、關於以貨幣法施行於南滿洲鐵道附屬地內、其原文如左、

爲佈告事、本大臣與駐劄本國大日本帝國特命全權大使、依據康德三年六月十日、在新京簽字之關於在滿洲日本國臣民居住及滿洲國課稅等之滿洲國與日本國間條約附屬協定第二條、暨康德三年七月一日外交部佈告第五號第六但書協議、決定以該佈告第一所載法令中之貨幣法施行於南滿洲鐵道附屬地、但關於該附屬地內、朝鮮銀行券之通用、暫行維持現狀、合行佈告、

電燈電熱消費捐等 賦課於日人
外交部已以佈告公佈

【新京專訊】外交部以佈告第三號公佈、關於以地方稅課捐中電燈、電熱消費捐、賦課於日本臣民之件、原文如下、

爲佈告事、本大臣與駐劄本國大日本帝國特命全權大使依據康德三年六月十日在新京簽字之關於在滿洲國日本國臣民居住及滿洲國課稅等之滿洲國與日本國間條約第二條之規定以地方稅課捐中之電燈電熱消費捐（限於新京特別市稅及奉天市稅）自康德四年一月份起賦課於日本國臣民、合行佈告

各校寒假期滿開學

市內 中小學校、以一個月之寒假、迄至本月三十一日業已滿期、即于今日（二月一日）一律開學、舉行開學典禮、大約一二日內當可照常上課云、

地籍整理局設 二分局五支局

【新京專訊】國務院於二月一日、以院令公佈、依地籍整理局官制第九條、設置分局支局、以資分掌地籍整理事務云、

地籍整理局分局及支局之名稱、位置及管轄區域表

分局名稱 支局名稱	位置	管轄區域
奉天支局	奉天市	奉天市
吉林支局	吉林市	吉林市
龍江分局	齊齊哈爾市	龍江省
齊齊哈爾支局	齊齊哈爾市	齊齊哈爾市
熱河分局	承德縣城	熱河省
承德支局	承德縣城	承德縣
豐寧支局	豐寧縣城	豐寧縣

附則

本令自公布日施行

邢中將邀宴 滿日首腦

中央陸軍訓練處、爲酬答省市滿日關係各機關年來諸多事務援助之盛意起見、特於三十日午後六時許、在南市場鹿鳴春飯莊、舉行宴會、是日出席者爲葆奉天省長、王市長、徐高等檢察廳長、齊警察廳長、尹縣長、方會長、藤井少將、于參謀處長、美崎軍管區司令部副、並日側三浦特務機關長、谷田同和社長、以外各機關首領、及滿日新聞界、約計五十餘衆、着由邢中將致辭、葆省長代表來賓答辭後、即行開懷暢觀、直至當晚九時許、方始散會云、

法院旁聽錄
是否合謀略誘 尚待調查解決
—上—

賈傅氏、遼陽縣人、四十八歲、于康德元年、遷於奉天攬軍屯南五路一百三十號居住、傅氏生有一男三女、夫早故去、同院住戶王昌吉、其妹王丫頭（十九歲）與隣人張萬春之女張小煥（十七歲）于康德三年三月十九日、一併失踪、事後王昌吉報警、將賈傅氏及雍世賢抓獲、以王丫頭及張小煥失踪之原因、係雍等合謀略誘、送經奉天地方檢察廳、偵查起訴、同級法院、審訊結果、判賈傅氏雍世賢徒刑各二年、經代理審判長魯世賢、于本月三十日開庭審理、茲將紀錄記下、

問（賈傅氏）多大歲數、

答、四十八歲、

問、那縣人氏、

答、遼陽縣人、

問、住什麼地方、

答、住攬軍屯南五路、門牌一百三十號、

問、你男人是誰呀、

答、我男人叫賈慶福、已經死去多年啦、

問、你家還有什麼人呢、

答、一個兒子、一個媳婦、三個女兒呀、

問、有產業嗎、

答、有一日地、

問、因你犯略誘營利罪、經奉天地方法院、判你徒刑二年、你不服上訴本院嗎、

答、是、

問、有什麼理由呢、

答、我們同院老王家的姑娘、常不在家、後來她跑啦、她哥哥就誣賴我拐賣的、請法官調查吧、

問、你合雍世賢認識不、

答、我合他前後街隣居、不認識、前三月十八日我搬到王殿士院內、王昌吉妹妹跑啦、就說我合雍世賢拐的、雍世賢是攬軍屯老戶、我是新搬去啦、

問、因爲雍世賢常去你家串門、王昌吉的妹子王丫頭也常去串門因此他們就有姦啦、康德三年三月十九日、你合雍世賢定計、先將王丫頭拐出、後又把張萬香女兒張小煥也拐跑啦、是不是呢、

答、雍世賢就往我家買嘗葯去過一次、以後總靡去過、我合王昌吉因借車拉土口角過、他非常恨我、因此他妹子跑啦、才說是我拐的、

問、王昌吉與你有仇誣告你、張萬香爲什麼也說他女兒、被你們拐走啦呢、

答、張萬香在我們前院住、他合王昌吉有干親關係、因此張家也誣告我呀、

問、原告的理由、說你同王丫頭張小煥、于三月十九日去日本站買東西、你說去一會就回去、不料由那就靡啦、不是你拐的是誰呢、

答、他們那樣說是不行、得拿出証明來呀、

募捐取締規則
民蒙兩部以合同部令公布 （續）

第十條　募集者有左列各欵情形之一時、應作製關於募集之收支明細書、於五日以內、呈報許可官署、但在第一欵第三欵及第四欵時、須附呈募捐許可證及募捐從事者證、

一、募捐之期間滿了時、

二、募捐之目的之事業完成時、

三、廢止募捐時、

四、募捐許可被取消時、

前項第三欵及第四欵時、對於已經募集之金品之返還、須受許可官署之指示、

第十一條　募集者有前條第一項第二欵乃至第四欵之情形時、應理將收支明細書及募捐概要、或事業經過概要、對捐助者公布、或通知之、

第十二條　關於募集之帳簿書類、自適合第十條第一項第二欵乃至第四欵之日起算、應於募集者保管三年、

第十三條　許可官署、對於有左列各欵情形之一時、得取消其第一條或第二條之許可、或命令其他取締上必要之事項、

一、有第三條各欵情形之一時、

二、募集之目的之事業無完成之希望時、

三、違反本規則或基於本規則之命令或處分時、

四、其他妨害公安或有害公安之虞時、

第十四條　不受許可而爲募捐者、處以拘役或百圓以下之罰金、

第十五條　有左列各款情形之一者、處以拘役、或五十圓以下之罰金、

一、違反本規則或基於本規則之命令或處分者、

二、於本規則所規定之帳簿書類、爲虛僞之記載、或爲虛僞之呈報者、

第十六條　募集者對於從事募集者、關於其募捐之行爲、雖非出於自已之指揮、亦應任其責、

第十七條　法人公會或其他之團體爲募集者時、適用於募集者之罰則於其代表者適用之、

附則

第十八條　本規則自公布之日施行、

第十九條　本規則施行前、已受許可、從事募捐者、視爲依本規則而請得許可者、

第二十條　依本規則應提出之呈請呈報書類、須經由募集事務所所在地之該管警察署、

第二十一條　本規則所稱省長在首都警察廳管內爲警察總監、在哈爾濱警察廳管內爲哈爾濱警察廳長所稱縣旗長者在各警察廳管內爲警察總監哈爾濱警察廳長、或各警察廳長、

募集者以外、如有使之從事募捐者時、有將此置於警察視線內之必要、故須使其呈請許可官署之許可、（附表從略）（完）

衛生保安會義 已經圓滿終了

奉天全省保安衛生會議、自上月二十八日在省公署警務廳大講堂、舉行開幕後、對於醫師法及漢 醫法規、並施 行事項、以及有關於衛生事項並保安等事項、連日來由省署警務廳關係各官員等、實地指示說明、並由各參與會議之各縣股長等質疑研討結果、迄於三十日午後五時許、當即圓滿終了、由保安科長致畢會辭後、即行閉幕、此次會議後、對各縣之保安衛生事項、對本年度內、定有一番之整頓、同時各縣股長等、已於三十一日相繼離奉歸返任地云、

南滿車內乘客 發現天然痘

三十日午前十一時三十分、二十九列車、由蘇家屯向奉天出發之際、行至中途、忽發列車內一乘客中、發現天然痘患者、到達奉天驛後、經野村警醫檢診之結果、判明係眞性天然痘、當將該患者送病院收容云、

警廳對各保甲 獎勵澈查戶口

瀋陽警察廳、爲確圖本年度內、對於省垣之人口數目、有所相當之澈底整理起見、感於從來由各區警察署所將於戶口檢查之不便、決於本年度起始責由各區保甲團員等、着手辦理、其第一回調查等、經飭由各保開始辦理、預定於此次終了後、對各保辦理之成績、予以相當考核後、定即分別給予獎狀、以示鼓勵云、

省垣貧民救濟金 明晨發放

奉天省社會事業聯合會、爲救濟市內之貧民起見、當經召開理事會議、結果決定派員、分赴市內從事實地覆查、及發散領欵憑單、已誌本報、茲該項覆查委員等、由省市以及各慈善機關、共同遴選結束、即於二十九日、以來依照警察各區之分配、每關爲二組、從事散放領欵憑單、由各該管內警所會同之下、已經擬定於今日一日終了、定明二日晨十時許、在各該警察署內、由社聯合派員之下、開始分發此次賑金之分配、除分散現金外、更將撥出一部、補助粥廠云、

城西匪訊 胡匪三人搶去 牲口四匹並車輛

瀋陽縣西路關富屯、住有農民吳鳳者、年五十餘歲、於三十一日上午七時趕駕大車來城售賣糧石、行抵麻文屯附近、遇見胡匪三人、各持短槍、攔住去路、任意搜翻、搶去國幣數元、趕去大車一輛、黃色騾子一匹、白色馬三匹、高糧木四石餘、向南逃、移時報警尾追、竟未將匪緝獲云、

竊去洋面

大北關下頭、王姓雜貨舖執事人王承發、于三十日夜忽進去賊人、竊去洋面兩袋、至翌晨始行發覺、當赴該管派出所報告、請求查緝云、

法律問答

問　敝人年逾半百、現職××處、每月之收入、將敷支出之需、生活方面、以兩口之家（即夫婦二人）、度日尚保無餓、惟感膝下缺少子女之嗣裔、故於四年前、曾因正室不能生育、遂媒××納娶××爲續房、當年一十六歲、自過門來、概以歲 月之殊差、或因他種關係、彼即與敝時起衝突、然在恍忽三易星霜中、已獲撫三齡之秩女矣、

但日前彼誘一面生年約二十上下、餘似學生之男子、於敝之居室內（正室在屯度日）熟談闊論之時、敝由外歸來適觸對面、該男子 鹿伏爲行、逃奔而外、敝於恨怒之下、斥責其 數言、詎 敝於某日公畢歸來、忽見室內人跡不存、當時疑其 赴街購物、俟至夜深、至翌日、至數日、以及親友家皆探詢、終無動靜、此時始知 其潛逃矣、日後即或將其探回、應以何法處理、法律上有如何之判定、敝人之名譽方面、應如何保持、均請示之！

瀋陽人候教

答　她即然跑了、就當在警察署提出搜查聲請書、或以告白及登報、顧及不了名譽啦、法律上對於閣下的家務不發生甚麼效力、

解答者律師藤原鐵太郎

浪速通四五藤原法律事務所

浴客昏斃

小南關仙居胡同、住戶王志生、年四十五歲、伊素患疾病、于廿八日午十二時、乃往興化街新浴澡塘沐浴、當脫衣入塘時、以水熱度甚高、因病軀氣弱、不耐蒸薰、

年肉被竊

大西邊門外東永安堡、住有劉祺者、挑八股繩、籍資餬口、因舊曆年關臨近購買豬肉三十餘斤、預備年中食用、置於院中小房內、孰知於三十日晚十二時後、被竊賊潛入院內、將肉竊去計值十餘元、次早查覺竊賊無跡云、

討債拉物

大西邊門外南大壩南、住有孫鳳春者、年三十餘歲、係關裡人、向務小本經營、因一家數口、皆賴其生活、以致日積月累、欠債甚多、約有七八十元、於三十日下午三時 有債戶陳某討債、無錢還付、遂將其木柜及衣箱、强行拉去、以抵欠債云、

廚役潛逃

大東邊門外南、住有周彩廷者、曾開設雜貨舖生理家道豐衣足食、僱有廚役王洛二、因性好嫖賭、致積欠債務甚多、現因舊曆年 無法償還各債戶討索甚緊、竟於三十日晚間私自潛逃、現找其保人包賠欠債云、

滿洲國之新興都市
陶賴昭 （吉林省）

一、面積地勢氣候

在扶餘縣之東南隅、爲第二松花江及鐵道之交叉點東北及北方小丘起伏、西方爲平野、地勢平坦、東西長三 十五滿里南北寬二十三滿里附近鮮人之水田經營者不少氣候頗爲溫和、

二、沿革

陶賴昭原係蒙人所在地、前清光緒二十三年、俄人創修鐵路、至二十六年、遭義和團之變亂、鐵路折毀、至二十七年修理、恢復原狀、設立車站、俄人擬以陶賴昭爲車站、地勢不宜、更改小城子、仍以陶賴昭車站、考本站初建時、採蒙人名字爲站名、古習以陶賴昭呼之、未立以前、確爲小城子蹟尚在、現在領事館街西頭 古城之遺跡、均一丈寬之土牆、根查農人所得古物上研究、爲金遼時代之古城也、

三、歷任地方官

本站第八區、大同元年韓選執爲區官、大同二年 換 富陰邸、在本區七月間自殺、康德元年、張甲州接充、康德二年末、張 彝齋接充、今年七月十三日、轉三岔河視事、現任本站署長彭世德任事、該署長原係特區所長、現充本地方官、

四、交通狀況

東至榆樹新立屯三合屯集鎭五棵樹、

北至扶餘長春 嶺集 鎭五家站、

站道平坦、電汽 車 通行便利、

五、新設施

本站有新京民政部所設隔離所一處、

六、對日關係

陶賴昭老站設立協和會、日滿親善、地方各機關及人民、均各一德一心、

七、最近人口

	戶數	人口 男	人口 女
滿人	三千七百一十八戶	一萬九千三百九十一人	一萬八千〇六十八人
日人	三十五戶	四十六人	三十五人
鮮人	二百四十四戶	五百三十五名	四百五十三名
外人俄人	二戶	二名	二名
計	三千九百九十九戶	三萬八千五百二十二名	

八、商工業近況

生意不振、又兼南西東南江灣、比其他年景減收生意蕭條

九、滿日公共機關

日本警察所長　夏窄重次郎

日本民會長　柏谷　青吉

八署指導員　金生　久夫

鮮人民會長　金　龍根

鐵路日本站長　龍口　治

本街校長　劉　福泰

鐵路日本巡長　和泉　五郎

電報局長　陳　捷三

日本勤務　野村竹三郎

郵政局長　馬　賡颺

商會長　愛　振德

稅捐局主任　丁　元恕

地方保長　何　炳章

財務局主任　孫　敬德

地方甲長　張　有

一〇、報館及分館

日文滿洲新聞漢文大同報

經理　粕谷　清吉

盛京時報經理　張　級三

漢文滿洲報　王敬芝　代派

國綫之特產輸送 木材輸送呈繁忙

國綫十月以降、迄一月中旬之特產物輸送狀態、已增送六十一萬噸、構內及院內存貨減少三十三萬噸、鑑該現象今後之出貨不能期待前年以上之盛況（單位噸）

	發送噸數	構內在貨	院內在貨
本年	一〇、八九七〇八	一〇八、八六〇	四五五、八五五
前年	一、四七七三七	三三八、三三五	五五九、八三五
比較增	一三三七一	二二九、四五五	減一〇三〇九〇
比率增	[illegible]%	減六六%	減一八%

因自十月至十二月三個月間之大豆發送數量如左、比前年社綫十八%國綫六五%呈示增送（單位爲噸）、

	社綫	國綫
本年	九五二、二五五	八九四、二二六
前年	八〇九四九	五四四、〇八二
比較增	一四四、〇八六	增一四九、一四四

比率增一八% 增六五%、而土木建築界、於活躍期、木材之商談即將成立、已出材爲多、於朝陽鎭與地集團伐採之元木約千車、自二十八日、有一日五車、內地十車之發送、又由穆稜站有原木二千二百車（十七噸車）之出材豫約、特產輸送、已超絕木材輸送漸呈繁忙、

奉天紡紗廠 決定二分配當

奉天紡紗廠、第十次定期總會、三十日自午後二時開催於該廠、可決左記利益金處分案、今期農村購買力減退、因機械設備生產中止等、入昭和十二年先卯契約多、已充卯六月份爲放賣、

本期利益	一二〇、九九二圓
前期滾存	六五、六〇九
共計	一八六、六〇二
公積金	一三、〇〇〇
職員慰勞金	五、〇〇〇
職員獎勵金	一五、〇〇〇
董事監察人獎勵金	六、〇〇〇
股東紅利（每百圓二圓）	九〇、〇〇〇
次期滾存金	五六、七〇二

舊年關集市熱鬧

【旅順】水師營會集市、現在各村赴集販白條子、及購買年貨人、四街擁擠、趕舊臘集者、非常熱鬧云、

日對外貿易 大藏省發表

【東京三十日發】大藏省發表一月下旬對外貿易概算如左（單位千元）

輸出	一一二、九一九
輸入	一四一、四六八
入超	二八、五四九

一月降累計如左

一一〇、六九六再同旬重要品輸出入額

輸出		輸入	
綿織物	三、一三三	棉花	一五、六三四
生絲	三三、三四八	羊毛	一一、九八八
人絹織布	五、七八八	鐵	六、八五二
鐵	三、四三三	油類	四、四〇三
機械類	二、〇一〇	機械類	三、一七一
罐頭	二、七二四	豆類	六、一〇一
絹織布	二、五七〇	生膠皮	四、九六六
衛生衣	一、七三三	紙漿	一、七一〇
毛織物	一、六五九	木材	一、六〇一
植物油	一、〇〇五	石炭	一、〇一四
陶磁器	一、三五三	鑛	一、〇四八
鐵製品	一、三八〇	硫安	五三四
綿織絲	一、三〇四	採油原料	二、四〇五
玩具	九五五	自動車	一、四九三
人絹絲	一、四〇四	油柏	一、五三三
紙類	一、〇九一	小麥	二、八三五
木材	五二〇	銅	八五五
精糖	五八〇	揮發油	二三三
帽子	一、一四八	麻類	一、三五〇
小麥粉	一三三	砂糖	五三四
其他	六〇、〇九九	其他	四三、九五五
計	一〇九、四〇四	合計	一三四、一三三

滿日共同之重要問題
液体燃料之解決 (2)

按近時煤炭液化事業、呈示急速之進、德國等依該事業、爲國家主要燃料、充實揮發油需要之八〇%至來年度、爲自給自足之豫定、

而日本亦鑑液體燃料問題解決之必要性、以資金七億圓七年繼續之豫算、爲官民公同事業、近着手煤炭液化工業、非偶然也、然德國與日本之關係、事情不同、以煤炭液化一項目、謀液體燃料問題之解決、爲偏重的關係、依仄聞該計畫、自昭和十二年着手事業、自十四年度、每年增加生產量、十八年度一年內、預定貳百萬噸揮發油及重油之生產、然觀我國液體燃料需要增加率、現在一年達三十五萬噸、故現在增加率雖無變化、今後七個年間之需要增加量達約二百五十噸、七個年末結局爲五十萬噸缺少、况我國勢之進展、日就月將之今日、七年後之需要增加率、比現在豫想二三倍化、故前揭燃料對策者、不過一部之需給策、

按德國國內無煤油之產出、故以煤炭液化之方法、爲該對策原人造煤油、因品質生產品之膨漲、難比天燃煤油也、然日本國內有廣大油田、其大部分爲未開發狀態、而滿洲國不有油田、故滿洲之煤炭液化與日內煤油田政策之並行政策爲刻下之急務、日內油田之開拓、秋田平原、越後平原等呈劃明的盛況、平原大油田出現之機運將即到來又北樺太油之試掘呈成功、埋藏量之豊富爲實在、即滿日之燃料國策煤炭液化、及油田開發等均爲重大、該案之解決、以即時斷行爲必要事、故吾人自昭和十二年度、迨十八年度爲七年繼續事業、此際發行非常時液體燃料公債二十億圓、俱與國內油田試掘開發之强行、敢行煤炭液化事業、一舉可進液体燃料之自給自足、以謀善處重大時局、非常時液體燃料公債案、

一、金貳拾億圓
非常時液体燃料公債內詳

一金拾四億圓
煤炭液化事業資金

一金六億圓
日本內及北樺太油田試掘責

元來燃料公債、其生產的之點、比他公債異其趣 即依該公債生產之液体燃料 爲油代金直向海 爲支辦以充金貨、今倘發行非常時液體燃料公債貳拾億圓、發行四分利之時、該利子一年八千萬圓、不流出海外、悉呈國民之收得化、十一年度爲油代金、外國支辦之金額約二億圓、該金額隨急激的需要增加、每年呈增大、即不見需要增加、爲依現計算、除去公債之利子八千萬圓、每年得爲一億二千萬圓公債償却、如斯今日以貳拾億圓、着手煤炭液化事業及煤油試掘之强行、隨產油量之增加、油代金貨之海外流出得遞減、

現下雖呈小康狀態、列國之軍備充實競爭、殆自本年迎無條約之第一年、英美樹立大建造計畫、維持平和上、軍備充實亦不能止、康德元年一月日本內提唱飛機五千架國防主義、當時俄國之飛機係二千五百架、康德三年末增加七千架、其優秀之點爲世界第一、飛機與液體燃料之關係者、爲緊密也、

日一月下旬貿易 輸出入均呈活況

【東京三十日】一月下旬貿易輸出入、均呈振興、就中輸出額一億一千二百萬圓、於過去輸出最盛期 無一億圓突破之時、一旬之數字的記錄、達最高額、就內地輸出品內容、檢討狀況、綿織布之增進頗顯著增、比前旬著六百餘萬圓、生絲人絹織布其他重要輸出品、殆呈大增、又重要二十品目以外之雜品輸出、亦呈一千八百十萬圓之激增、雜品輸出受前旬不振之後、再呈旺盛的進展、一月以降三旬間之內地分雜品輸出合計七千五百餘萬圓、必同年同期、呈一千九百餘萬圓之增加、對輸出總額比率、比前年同時之三成二分呈三成八分、一方輸入比前旬棉花一千九百萬圓低減、反之羊毛五百六十餘萬圓、鐵二百四萬圓、並雜品四百九十六萬圓均呈增、日本內地分輸入一億三千四百餘萬圓、比前旬八百十二萬 呈減少、故本旬入超額、比前旬爲四千百餘萬圓之減少、今旬大藏省之匯許可制之影響未明、狀況之表面化、預想爲來月上旬、

對林大將之出馬 日財界之新狀況

【東京三十日】對林大將之出馬財界首腦部間之觀測、有明闇二流、市場方面三十日股份短期新東百五十餘圓四十錢比前日二圓八十錢漲、軍需工業股全面約呈沸騰、日積其他原料股漲、商品市場、亦綿絲人絹、一律呈漲貴、市場人之心理新內閣之下經濟統制强化不免 之說爲有力、電力股低跌、他面鑑廣義的國防擴充之點、俾委縮產業之伸張急變革等、爲不得有事變費之膨漲、非常時經濟之速加度的進化亦不免、

黃縣長整頓校規

【西豐】縣長黃黎庵、爲整頓女學校規計、特令校長王文彬、令於開學起、將該校事宜力加整頓所有男教員均外宿、校役用年逾不惑者、宿舍淸潔爲要云、

滿洲國之新興都市

吉林市

(三) 面積

本市之行政區域、爲一二三二五平方粁除域北・巴爾虎門外、房屋密集、市民一人所佔面積、尚不滿九〇平方米、比較其他都市、甚形狹隘、於市民保健上、不禁爲之寒心、然而近時隨商工業及其他市勢發展、人口自然因而增加、現在每年增加人口約七九〇〇人、故情勢所逼、市區有擴大之必要、關於本都市計畫、刻下在省公署設立都市計畫委員會、樹立根本都市計畫具體案在審議中、

(四) 氣候

具有滿洲特有之大陸現象、寒暑差異殊甚、自夏季七月上旬至八月上旬一個月間、暑熱特甚、日中達攝氏表三十五度以上、而因空氣乾燥、比較易於忍受、尤其夜間江上微風拂來、使人頓忘炎暑、至八月下旬、氣溫漸次降下、初霜初冰、則於九月中旬可見但大体爲九月下旬、

每年十一月爲結氷期、松花江由此月上旬、可見流氷、中旬下旬、完全結氷、向者與對岸之交通用舟、結氷以後、則由氷上徒步連絡、一切屋外工程、須迄翌春三月、冬眠五個月、寒風極爲凜冽、亦有達零下三十五度以上之年月、松花江解於四月上旬清明節前後解氷、春秋之期間頗短、

風向　本市環城皆山、故强風侵襲之時節稀少、四季中大抵西 南風多、而冬季多受西北之强風、

雨雪　降雨、四月上旬、始降 少量 之春雨、七八月特稱雨季、雨量最多、此外、每月多陸續快晴佳日、儘可享受滿洲特有之明朗爽快的天氣、普通雨量爲七百粍至八百粍之間、平均量七三六、六九粍耳、降雨則因年而異、積雪有達尺餘之時、亦有平地似無雪花之年、茲誌本市氣溫如次、

一月	零下二〇、五
二月	零下一〇、二
三月	零下 五、二
四月	七、一
五月	二〇、一
六月	二三、一
七月	二四、一
八月	二四、八
九月	一七、四
十月	一〇、五
十一月	零下四、三
十二月	零下六、三
平均	七、四一

◇吉林市長徐家桓

(五) 人口

關於本市人口、事變以前、來有正確調査、合城內商埠地、號稱爲十二萬人、惟康德二年十二月末舉行之第一次臨時人口調査結果、總數爲一二八七五四人、內中男子佔七五〇〇〇人、女子佔五三七五四人、戶數二四七六九、每一戶構成人員、除特別調査地域外、以城內區五七三人爲最高、以北山區五〇一人爲最低、平均爲五二〇人、

又觀諸性別較差甚大、於最少之船營區、每女百人中、男子爲一一八・二六人、而最大之城內區、則達一六七・三二人、平均爲一三九・二五人、人口密度、一平方粁爲一〇四六人、由高層建築物稀少之本市現狀觀之、可謂極稠密矣、

今記康德三年十二月末日第一次臨時人口調査結果於次、

區域名	總數	男	女
東關警署	八六一九	二三〇五一	一八三四四
北山警署	四七三九	一三四五三	一〇二八二
船營警署	四七〇〇	一二七九一	一〇八一六
城內警署	五九八二	二三四九九	一三六二五
吉林鐵路局	五八九	一六四五	一二二四
特別調査區	一四〇	五九二	一七三
合計	二四七六九	七五〇〇〇	五三七五四

(一) 沿革

吉林市在漢時爲濊貊、即盖馬縣、晋 時爲扶餘高句麗境界、北魏時爲高勾麗北境地、隋時爲靺鞨之白山粟末部、渤海國興、置爲中京建德府、是此以後、吉林之名、遂散見於各種文献、蓋肅愼系統民族純粹之滿洲固有民族、均以本地爲其根據地而活動、威勢振作時、則向外部發揮、威力衰微、又復歸此地、培養實力、

本市與友邦日本之關係、遠在一千二百年以前、日本派遣唐使、從此經過、向來位居『沿朝貢之道』、自聖武天皇御代至醍醐天皇御代間、亘二百有餘年、交通貿易頻繁、由日本入唐者、時經此地、元明而後、逮及淸朝、順治十年、置副都統於寧古塔、以統治 以吉林爲中心之滿洲八旗、吉林市原名 昔吉林烏拉、此純係滿洲語、吉林者沿也、烏拉者江也、意謂該地沿大江也、又別名船廠、蓋山昔者爲黑龍江水師營造船所而得名、光緒八年、以此爲吉林府、民國二年、始改設縣治、民國十二月九日、設立市政公所、此乃由警察監督權完全獨立入於市政之第一步、

建及民國十八年、始改革行政制度、同年四月、受中央命令、設置市政籌備處、接辦舊來商埠地事務所及市政公所之事務、民國二十年秋、滿洲事變勃發、當時達觀大勢之熙洽長熙洽氏、自任主席、宣言吉林省獨立大同元年三月一日、

在滿洲國成立同時、更進而充實市 政籌備機能、大同二年、爲區劃整理商埠地、新設埠務科、除開始土地出租而外、康德 元年、省城營 業附加捐之徵收、移管於本市、而永吉縣立中學校一、小學校十六、及各種社會設施救濟機關、由警察廳及其他方面移歸市、機關管理、康德二年十二月、變更籌備處組織職制、從來凡屬於警察廳管理之衛生及社會一般行政、均行移管於市政籌備處、如斯、市政籌備所設置以來六 個年、諸般工程漸次告竣、康德三年四月一日、市公署逐告誕生、

外國人居住本市內、比較其他大都市較少、而日本內地人、自事變後、急激增加、昭和六年末、日本人僅九〇九人、至康德三年六月末日之推定人口、達八二五六人、約增九倍强、又以增加徵之、已達往宅之沸騰、茲揭示康德三年六月末日截止之國籍別推定人口表如次、內中朝鮮人人口比大同二年及康德元年減少者、蓋因郊外地方治安安定、人皆歸農故也、

國別	戶數	男	女	計
滿漢人	二二一二八	六八一九一	四九三六二	一一七五五三
蒙古人	四四	八四	八二	一六六
日本人	二五七六	四五二九	三七二七	八二五六
朝鮮人	四三一	一〇六八	八九九	一九六七
白俄人	二〇	三八	二一	五九
法國人	二	七	—	七
英國人	四	四	四	八
波蘭人	一	二	一	三
土耳其人	一	一	一	二
德國人	一	一	—	二
合計	二五二〇八	七三九二五	五四〇九七	一二八〇二二

(二) 地勢

吉林市爲群山環繞、有三名山之小白山北山龍潭山、與繫此之連山、五峰聳立、南方連接長白山脈、臨北流之第二松花江、自古以來、即以山明水秀之地著名、市街東西展長、位於北緯四十三度四十七分、東經百二十六度五十三分、爲海拔二百米突標高之高原也

自國都新京抵此、汽車爲一百二十七公里七、兩小時五十分之路程、最近更因模範國道完成、與夫自動車駛行、僅兩小時有半、便可達到本市內、原來 市內山水幽美、將來發展、正未可量也、

北山之滑雪場(北山江南)

(六) 行政

本市行政、自民國十八年舊吉林省政府頒布規定以來、爾來市政機關、雖有多少變遷、但滿洲建國以後、殊努力改善內容、逮及康德元年十二月、見改正組織、面目一新、邇來二年有半、基於康德三年四月一日、以勅令第三十四號及第二十五號公布之市官制及市制、實施市政、確立本市市政之基礎、茲舉新市制之特長如次、

一、普通市之本市、第一次受吉林省長之監督、
二、市乃與縣同格之行政官廳、
三、對於官治之市、認爲有自治權、
四、由諮議會將民意表示於市政上、
五、付與市長以發表行政命令權能及委任官以下吏員之進退賞罰、
六、在市官吏中、特置參與官、輔佐市長、並參劃市之機務等、

執行機關

市長乃市之單一執行機 對外部以 代表市、在內部統轄 市政、康德 三年四月一日任命徐 家桓爲第一任吉林市長、市長以下、有參與官科長股長吏 員等、爲市長之輔助、但彼祗能在內部以輔助執行機關之市長、不能對外部宣告市之意思、刻下本市之分科組織如次

▲諮議會

▲市長—參與官
▲總務科—庶務股 文書股
▲經理科—主計股 會計股 用度股
▲行政科—行政股 教育股 社會股 衛生股
▲財務科—課稅股 徵收股 理財股
▲工務科—土木股 建築股
▲水道科—給水股 配水股

而市職員中總務科日人三、滿人一六、經理科日人四、滿人一一、行政科日人七、滿人二〇、財務科日人五、滿人四二、工務科日人五、滿人一三、水道科日人八、滿人四四、附屬機關日人六、滿人二三八、共計日人三九人、日人三八五人、

諮問機關

有諮議會 諮問機關之制度、故市長不能拘束諮議會之答申、然因此民意可反映於市政上、民意之上達不尠、惟是本市 施行市政、爲日尚淺、諮議會猶未成立、會員定數七人以上、十五人以內、刻下在遴選中、故不遠將來、可有圓滿之諮問機關成立、

七、財政

市政之發達、經緯萬端、更委任行政之增加、乃財政急激膨脹之必至、故財政內容、必加以最善努力、俾財政基礎鞏固、溯本市自康德元年七月一日於大行改革組織之同時、斷行整調充實刷新、在如斯狀況下、市財政之如何、對於市之將來、頗有重大關係、

本市經濟、可分爲一般會計及特別會計兩種、茲誌康德三年度歲出歲入會計如次、

歲出

(一)一般會計
經常部 三九〇一一四
臨時部 二一六七〇〇
合計 六〇六八一四

(二)特別會計
商埠地整地事業費經常部 八五〇五六
商埠地整地事業費臨時部 五〇〇〇〇
上水道費經常部 一四三五二五
上水道費臨時部 三五三二〇〇
中央卸賣市場經常部 五九〇六
中央卸賣市場臨時部 八一三四〇
特別會計合計 七一九〇三一
一般特別合計 一三二五八四五

歲入

(一)一般會計經常部 四五四二一二
臨時部 一五二六〇二
一般會計合計 六〇六八一四
(二)特別會計
商埠地整地事業費經常部 一三四〇五六
商埠地整地事業費臨時部 一〇〇〇
上水道費經常部 一三三五二五
上水道費臨時部 三六三二〇〇
中央卸賣市場費經常部 七二五〇
中央卸賣市場費臨時部 八〇〇〇〇
特別會計合計 七一九〇三一
一般特別合計 一三二五八四五

而康德三年度一般特別兩會計之歲入比率、起債收入五三〇〇〇〇圓、市稅三三八二二九圓、使用料手數料三三五六四二圓、國庫補助金三八七〇〇圓、其他雜收入等四九九五二圓、康德三年度一般特別兩會計之歲出比率、總額六〇六八一四圓中、市稅爲三三八二二九圓、起債收入爲一〇〇〇〇〇圓、使用料及手數料爲六一一一一圓、國庫補助金爲三八七〇〇圓、財產收入爲三三四二二二圓、雜收入爲二一四九〇圓、其他爲一三九〇二圓、

水鄉吉林(上爲鵜飼下爲小舟)

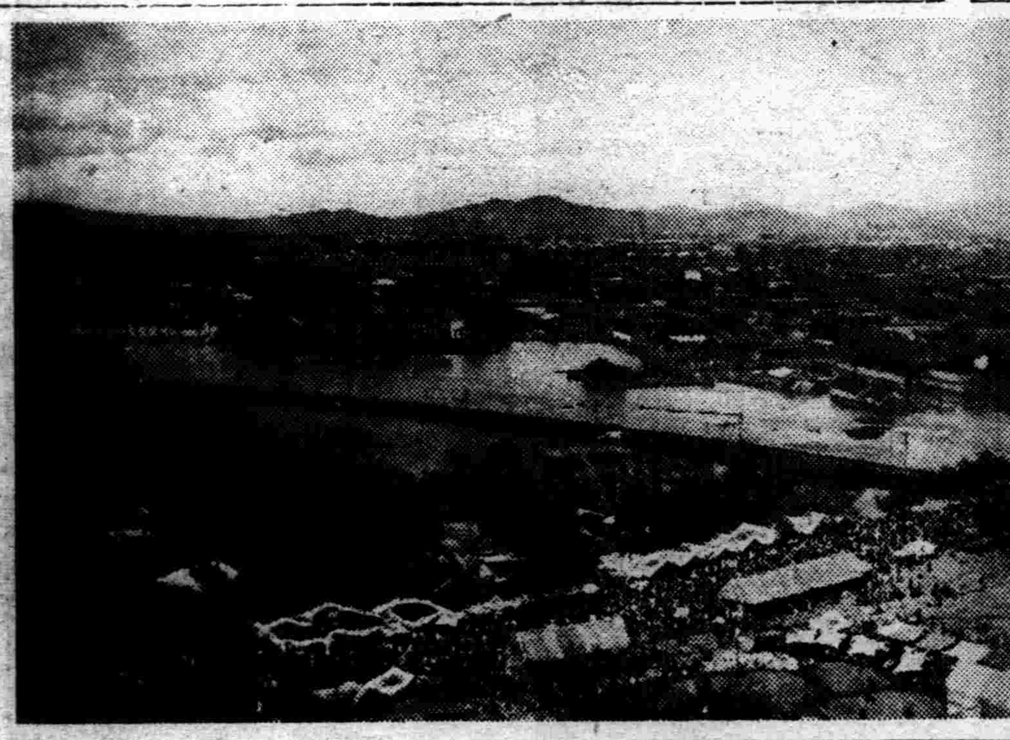

吉林市街之全景

市稅

本市按新市稅條例 徵收市稅、計有營業 稅附加捐、地捐、房捐、戶別捐、雜捐、車捐、船捐、不動產取得捐、屠宰捐、觀覽捐、遊興捐、糧捐、妓捐、戲捐、豫想收入額約四二一五七〇〇〇圓、

市有財產

本年市有財產、逐年增加、現在估價約達七十五萬圓、計爲本市附屬機關學校建築物、經租建築物、學校土地、八百壠市場已放地號未放地號、五官地密什哈學田土地、五官屯學田及附 帶建築物、 菜欉建築物、東商埠土地、本市各附屬機關器具、市立各校器具、工程所器具機械等、每年收入金額爲二二九〇七一六圓、

八、產業設施

本市自古以來、不特認爲係政治都市、抑且因於產業方面、控制第二松花江、商工業殊見殷盛、大同元年貿易額、示三千萬圓之好成績、將來松花江上流大發電所計劃實現時、豫想可發展爲大工業都市、

本市擬斷行合併總商會與工務會兩會、謀商工機關一元化、此外、都市農業、因商工發展、有自然衰退之傾向、但因施行集約農法指導、獎勵副業、並販賣購入等經營合理的農業、於是、花卉─蔬菜之栽培、家畜之飼養等、對於將來、頗予多幸、今年已在郊外八百壠立模範菜園計畫矣、

康德三年七月一日、市公署以日滿商工協會爲中心、創立吉林卸賣市場株式會社、(吉林批發市場股份有限公司)發賣市民之生鮮食料品、以逐增進福利、該會社諸設施建築物計分魚類部及青菜部兩部、爲鮮魚鹽干魚及鮮果菜羅賣場、仲買人賣場、事務室、普通倉庫並地下倉庫、貨物上屋、滿人宿舍、貨架、載重汽車置放場、守衛室、外此有鐵道伸入線、貯氷庫、溜池及下水裝置、上水道引入、並自動喞筒裝置、塵埃處理場、便所、門塀、其他雜設施等、據康德元年抵吉林驛之鮮貨、鹽干凍魚類七七五九八五瓩、鮮魚三六八六一七瓩、水菓一四八九七五三瓩、蔬菜九六〇六〇二瓩、總計四五九四九五瓩、都一一八三一二圓、其他市設零賣市場如左、

城內牛馬行 三十間
西關迎恩門 十九間
朝陽門外 五十一間

販賣品類、大多數爲日用食料品、鳥獸肉類、蔬菜、果實魚介等生活必需品、營業時間、晨六時至晚八時止、

九、土木事業

本市道路、僅佔本市面積百分之七、但自建國以來、銳意改進、自吉林驛至新開門大馬路延長二二二四米之間、施行臭漆鋪裝、又自新開門至尙儀街之糧米行街延長一四七五米之間、施行瀝青鋪裝、商埠地五緯路、自東鐵道至西大馬路五五〇米間、施以臭漆鋪裝、加以舊政府時代施工之德勝門至本市名勝地北山九百 間道路、計鋪裝面積如次、

瀝青鋪裝 一一八二〇粁
臭漆鋪裝 四九四七〇粁
碎石鋪裝 六三九九四粁
砂石鋪裝 一〇〇五〇九粁

另一方面、爲充分發揮本市道路機能計、乃樹立全市街路網計畫、分道路幅員爲三六、二五、二二、二〇、一八、一五、一二、九、八、六米等十種、人道車道有別、硬輪車道則對之敷設石道、以增至現在道路面積約七倍之目標進行、住宅定商業地區、工業地區、住宅地區、綠地地區、制定公園學校綜合運動場及其他公共豫定地、路線爲矩形式與放射式相並、整備近代都市面目焉、

共次、本市下水道、除現在城內編木街及商埠地一部、稍有完全之混凝土管埋設外、其餘、均係舊政府時代之木板排水溝、日今已腐朽、不堪使用、爲衛生保健計、爲交通觀瞻計、均有改善之必要、故已樹立『以鐵筋混凝土管或混凝土管之暗渠、導流於松花江』大計畫、

本市上水道之歷史、遠在民國十六年、特聘德人技師、敷設城內上水道 此爲供給市民淨水之嚆矢、逮康德三年、水道使用量、亦躍加一倍、十月一日、經吉林省公署斡旋之下、由中央銀行接收其事務、對於 改善水質、整備配水設施、整備鐵管網等、實施改良、市公署內設水道科、水源用松花江水、計水道管線及其他長約三三二六二米、排水口十二處、售水亭三十三處、專用給水栓五三三處、撒水車給水栓三處、給水區域一二〇〇〇〇平方米、給水人口一四〇〇〇〇人、

(十) 教育實業

吉林市爲保有許多寺廟祠宇等古蹟山明水秀之區、古以學都著名、現在自國立高等師範學校國立醫院附屬醫學校、凡省立市立私立學校數頗多、而山省當局積極教育方針、致教育亦勃勃有生氣、

▲吉林國立高等師範學校
學生數 三四五
教職員數 四十六
校長 馬冠標

▲吉林國立醫院附屬醫學校
學生數 二〇三
教職員數 三八
校長 寺崎忍助

▲中等學校
全市省立私立中等學校共九校、其校名及學生數如次、

吉林省立吉林師範學校	四三九
吉林省立吉林女子師範學校	二二八
吉林省立吉林第一兩級中學	四一四
吉林省立吉林第二兩級中學	四六八
吉林省立吉林女子兩級中學	五六〇
吉林省立吉林工業學校	二九三
吉林私立毓文中學校	二一七
吉林私立吉林助產學校	六八
吉林私立文光中學校	二四一
共計學生數	三九二八

由北山觀望吉林市

本市市立小學校共二十四校、收容學生數計六九二一名、外此有省立男女兩級師範學校附屬小學校及永吉縣模範小學校、收容學童一九八八人、

市內私立小學校、受許可者、共有四校、茲誌其校名及學生數如次、

吉林市私立文化女子兩級小學校	一三三
吉林市私立菁華兩級小學校	七三
吉林基督教青年會私立文德小學校	六八
吉林紅卍字會私立初級小學校	七二
合計	三四六

刻下市當局鑒於國民教育之重大性、及未就學兒童實達八千人之現況、在計劃設定學區、學校廢置分合、及增加學級中、

(十一) 社會事業

社會事業、對所謂不幸之人、乃保護救濟與增進社會福利者也、本市社會股、即節節發揮其機能、爲謀市勢發展而善處者、本市之慈善救濟事業、可大別爲『市直營─屬於民間公益團体─外國人經營者』三種、當然、關於其起源、新舊不一、而此等諸事業、各從獨自之方針經營、但因其統制缺如、內中有漫然甘於舊態或經營主体重複者等、本市將來對此等事業團体、施行統制、自不待言、即於指導的立場、謀刷新組織與內容、以養市民精神物質利用厚生之誌其主要者如左、

(A)本市之直營事業

(一)吉林市游民習藝所(在吉林市巴虎門外)
(二)吉林市濟良所(在吉林市粜市胡同)
(三)吉林市養濟所(在吉林省城 巴虎門外慶興窯胡同)
(四)吉林省社會事業聯合會(在本市公署內)
(五)年末救護─市當局於每年年底、以救護市內貧困者爲目的、實施(一)年末發物給與、(二)年末同情週間(同情箱四十個、)

(B)民間經營事業

茲列民間社會事業機關如次

(一)吉林省城慈善院育嬰堂
(二)吉林安養院
(三)吉林難民收容所
(四)吉林廣濟慈善會粥廠
(五)吉林紅卍字會粥廠
(六)吉林三江會
(七)吉光針施醫館
(八)基督教施醫院
(九)吉林庇寒所

次關於保健衛生設施、可分如次諸點、

市衛生

糞之處理 道路撒水 及除雪、公衆便所新設十六處、公衆塵埃箱、本年度更計畫增設多處、市接收清潔會、努力道路之、清潔、豫定建築隔離病舍、整理完備屠宰場等、最近其形態、已稍見整備、

公衆衛生

(一)每月兩次、診斷妓女健康、(二)春秋兩次、市與警察機關提携、爲結核豫防宣傳、(三)春秋兩次、與警察廳提携、實行清潔法、(四)獎勵種痘、

十二、治安

維持確保市內治安、以充實警察力爲 第一要件、更進而言、一般市民之自警自衛心、必須依團体機關之協力援助、本市基此、乃實施保甲制度、解散職業自衛團、組織義勇的自警團、原夫保甲制度、由牌甲保之細胞組織而成、末端之最小 單位爲牌、最大單位爲保、而保甲牌 及自衛團 之職員、係指 名選 任者、經費負担、與租稅同、於區域內各家長負担之、

連坐法爲 保甲規約內容之一、乃由確保治安見地、規定同一牌內居住者之連帶責任制、茲誌現在本市內保甲數如次

▲城內保(在翠花胡同公字十七號)
計十八甲 四七一牌
▲東關保(天齊廟胡同一〇號)
計十一甲 六二三牌
▲船營保(迎恩門公字七號)
計十二甲 四七五牌

十三、觀光設施

觀光設施及此項宣傳事務、爲近代都市發展上重要事項、若夫本市歷史悠久、風光絕佳、加以位於國都之邊、觀光資源之開發、愈痛感其必要、康德二年、以市當局爲中心、得吉林鐵路局及關係各機關之協力、設立吉林觀光協會、以盡力誘致觀光客、而康德三年度事業如次、

賞覽鵜飼(自四月下旬至十一月上旬)
徒步旅行(春夏秋三季)
紅葉狩及茸狩(秋)
滿洲線阿什哈達採勝(夏)
吉林土產品展示會及座談會(五月)
世界一週觀光宣傳畫會(一月)
狩獵及釣魚競技會(春秋冬)
接客業者服務改善座談會(春)
接客服務講習會(春)
江南野營村開設(夏期)
吉林滿人小學兒童新京兒學團(初夏)
國一般人新京視察團(秋)

十四、名勝古蹟

本市爲山明水秀之區、堪稱爲觀光都市、故名勝古蹟頗夥、如江南北山滑雪場、松花江上流大風門附近風景、北山廟、松花江鵜飼、白花城、哈城等均其有名、茲誌本市著名之八景如左、

△豪子　△八卦圖　△小白山　△歡喜嶺　△大橋　△杆旗石　△轉盤石　△歐孝子里

最後、本文抒寫、原以康德三年七月一日爲史實、故如以現現言之、將更有偉大之躍進也、希讀者諒之、

請看幸運究竟屬誰
買壹箱可得金票壹千円之福音
太陽牌膠皮鞋春季贈彩大特賣

請認眞正

註册　商標

太陽老牌

規定

一、每買壹箱　贈彩票壹張
一、贈彩期間如左
自康德四年一月一日起、至康德四年三月三十一日止
一、開彩時日
豫定康德四年五月底、開彩時即交換現欵　(彩々不空)
但雖在贈彩期內倘如彩數滿了時恕不再贈
彩票交換現款以至八月三十一日爲限如過期限概作無効

彩品　(商品券)

頭彩	金票	壹千圓	一四張
貳彩	金票	五百圓	一四張
參彩	金票	壹百圓	四二張
四彩	金票	五拾圓	七〇張
五彩	金票	拾圓	一四〇張
六彩	金票	五圓	七〇〇張
七彩	金票	壹圓四拾錢	四三、八二〇張

太陽牌膠皮鞋暢銷於滿洲國內每年賣出超過壹仟萬雙品質絕體優良方有此効　現在市上有無恥之徒冒充類似太陽牌其實內容極粗又不耐久而濕氣太甚極碍衛生諸君購鞋時請認明太陽牌商標庶不致誤

營業所
總行　福岡縣久留米市洗町
支店　大連市加賀町拾六番地
出張所　東京、大阪其他海外各地等十處
代理店　全滿洲各地

太陽牌膠皮鞋公司大連分行

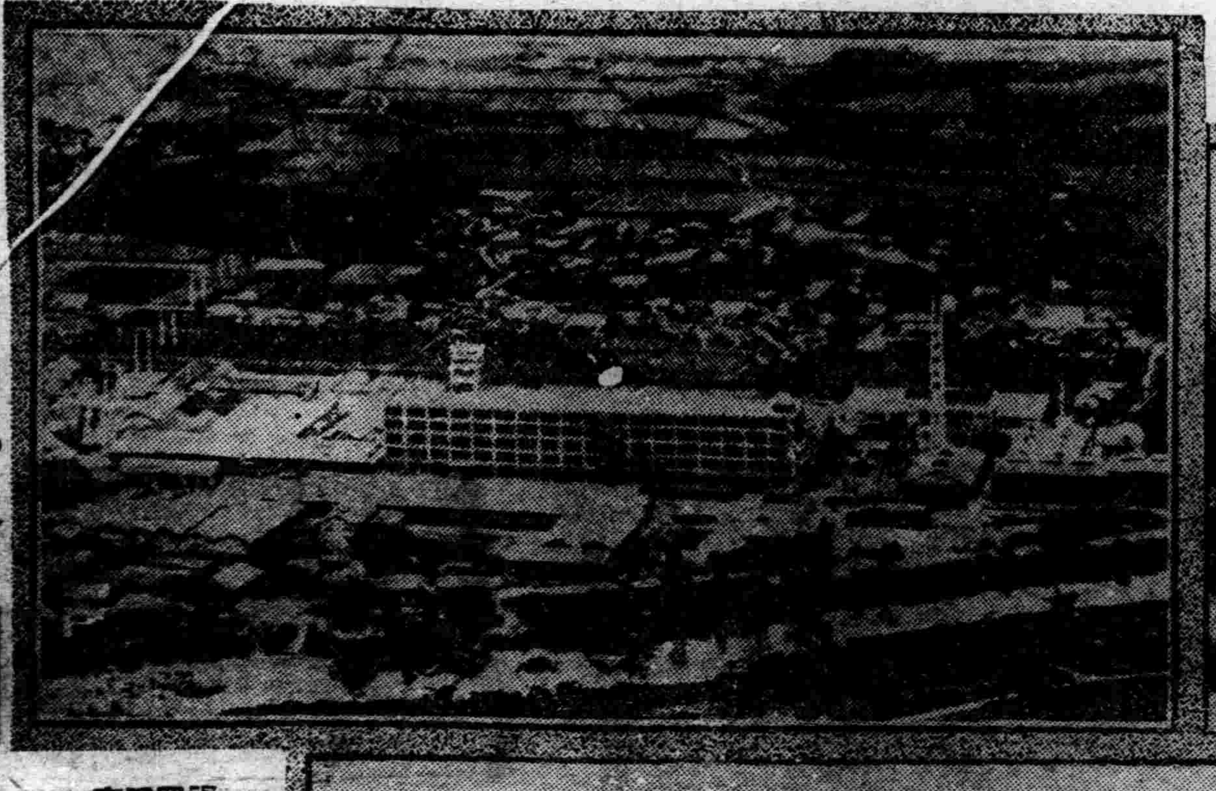

福岡工廠(四万七千坪)

營業現況
工人　壹萬貳仟名
年產　六仟萬雙

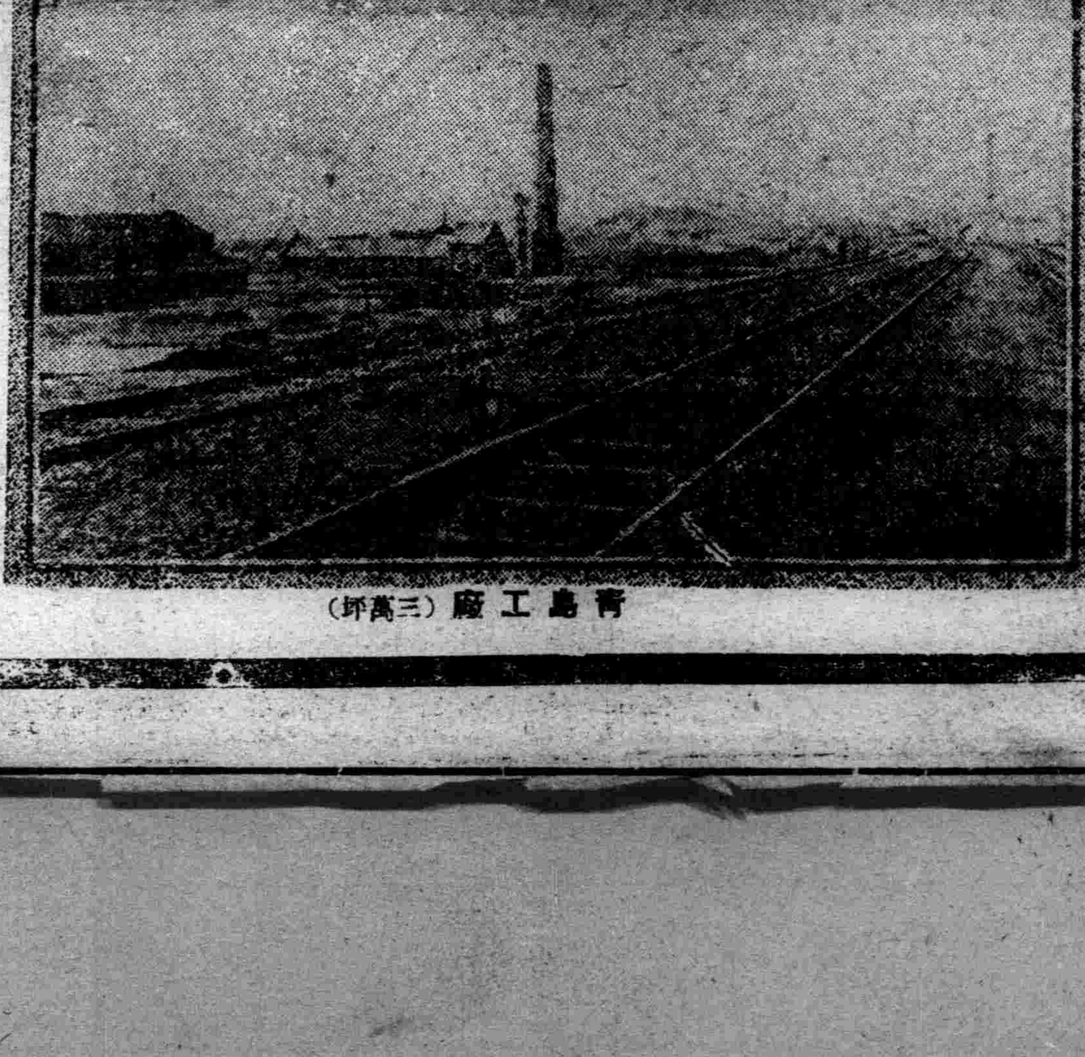

青島工廠(三萬坪)

日本足袋株式會社本社工廠全況(六萬坪)

名勝錄

天橋素描 (朱露)

前幾年由奉天到北平去求學。現在又由北平回奉天來作事了。北平的宮殿古蹟。都有人記述。我呢。要記一記熱鬧的天橋了。

天橋。在前門外。荒大的沙場裏。許多的蓬帳。凌亂地散佈着。那蓬布被風雪的摧殘。顯得破舊了。木棍和着繩子。把蓬帳支持起來在天橋。那沙丘樣起伏的蓬帳。遺留着游牧人。在沙漠裏掙扎過活的影子來。

當燦爛的太陽。剛到穹隆間。天橋熱鬧起來。游客們從各處跑來。在厚厚的沙土裏。留着一個個錯亂的足跡。許多的戲班子。都從角落裏。集在那曠大的沙地上。

游客們。圍了一個個的圈子。在場上。各樣走江湖的藝人。高聲吆喝着。引吸着看客。鬧場的鑼聲。在每一個場子裏。洶湧起來。在露天的茶館。忙碌地沖着二大枚一壺的茶

在好幾個場子裏。同樣的。老頭兒在 拉着胡琴。幾個還沒有成年的女孩子。穿着襤褸 的棉襖。竭力提高着喉嚨。漲紅了臉。用了她們不能再皺起 的氣。高聲的唱着戲。當她們哀求討着錢。說着 悲慘的話。一羣羣看客。都散去了。

那荒大的沙地裏。響着各樣 的聲音各地的戲。都集在大的場子裏。姑娘們唱大鼓。唐山 的蹦蹦。兩個傢伙冷笑地說着罵人的相聲。奉天 的落子。幾個小孩子在木架上翻着身。幾個小鑼的花鼓戲。……各樣的聲 音混合着各地的戲藝鬧着。在木板裏透。出着震動尖銳 的梆子聲當着客從板縫裏張去。在臺上一個小丑同 着番邦女公主在調笑。

在天橋。許多貧窮人。在一個個 場子踱躚。消磨着時光。在沙土裏。有着一排 排的蓬帳。許多小販。也擺着攤子。滲到 裏面去。在地上沙土 被游客們踏 得更混亂了。

在場上。常有着歪戴着 帽子。不鈕着衣襟。巍峨的大漢。在搖擺巡查着。這是天橋的王——他主宰 着整個天橋。向着那貧困的藝人。做生 意的小販。……殘酷地剝削着。

陽光顯得通紅斜照着天橋時。一個個 女人。在簡陋的巷子裏。一步步拐了出來。她們臉上。塗着厚 厚的水粉白得就像塗上了白漆。在這樣厚 的粉裏。還掩不住她的寂寞。一雙眼睛異樣的沒睡。懶懶 的踱着。向着一個個游客裝出着悲慘的笑。那笑比哭難 顯得難看。——這是天橋的天使在那邊的巡警。流氓。都依靠着她們過活着。

天色朦朧下去。天橋慢慢地冷落下來。一陣陣 風吹着把地上的灰沙刮起。吹得天空也 迷漫了。那北方的風沙迷濛得遮蓋了曠野了的大地。

談"唐"代"之"白"話"詩 (前) (文甫)

今之提倡新詩。反對舊詩者。多謂舊詩格律太嚴。作者往往因受種種之限制。不能發揮盡致。直抒所懷。且有故炫博學。專事彫琢者。衛以詩主性靈之說。未免大相違背矣。是說也。雖亦不爲無理。然若考其實際。或一偏之見耳。夫我國舊詩。以唐時爲最盛。試問一部唐詩中。果盡如反對者之所言乎？李杜勿論矣。即其他各家。亦皆一時傑出。爲人宗範。尤以白樂天之詩。平易近人。老嫗都解。更無所謂彫雕琢矣。且詩非專主性靈者。要亦須有一種詩之趣味。激昂慷慨處。可以使人淚下。悠閒淡遠處。可以使人神往。然後方爲好詩。若平鋪直叙。毫無意義可言。則味同嚼蠟矣。更有何價値耶？即退一步言。詩非白話不可。則唐詩中。亦儘有 許多首是以極淺顯之 白話出之。既不搬弄典實。亦不堆砌詞藻。而其神味。誠令人咀嚼不盡。爰爲摘錄數首於下。以見一班。若云必須將舊詩之一切格律。完全打倒。而後方爲改革。方爲盡美盡善。則非予之所敢知矣。

詞"話 (世堂)

張叔夏說。『夢窗如七寶樓台。眩人 眼目。拆碎下來不成片段』。

這種見解。影響很大。所以清朝張惠言 詞選於夢窗的詞。竟一首不錄。直到近人朱古微。方才對 吳文英的詞大加賞識。朱氏選宋詞三百首。錄吳詞 至二十五首。爲各家冠。可說推崇備至。

其實玉田論詞。取清空而不取質實。大概 說來。質實的流弊。不是晦澀。便是推砌。玉田 的見解。也有他相當的理由。但是夢窗的詞。雖然不 着一虛字。而讀來盪氣迴腸。都在沒有虛 字的句中。絢爛與折。可云兩擅其長。並不覺得有推砌之弊。讀者因 修養不够。不能了解其妙處。於是人云亦云。夢窗詞便在這樣 環境下。被埋沒了幾百年。所以我以爲他人的批評。固然可 以作爲參考。但是要領略文學作品眞正的美還在於自己的探求啊。

寒假隨感錄 (弗彩)

放假已經二十天了。據我統計在這二十天裡。乞丐向我求憐的次數。共計是三十次。尤其是其中有一個。在十年前曾和我在一塊玩過。並且欺負過我。

×

最沒希望的人。就是常說『我知過必改。這不過是臨時的。你看我將來吧！』

×

人們要遭遇了寂寞。往往去尋熱鬧去開心。以爲這個方法能解決寂寞。却沒有一個平心靜氣 運用神志來解決寂寞的。

×

在緊急的時候。便氣性大發。火發直上。這人便算英雄好漢。倘若聲色不動。一如常日這便算懦夫一個。這話信不得。

都市之夜 (浪萍)

夜色朦朧地佈滿了整個的宇宙。茫茫的大地。頓時增加了一副黯淡的面孔。這樣的街上。除了幾處電燈在照耀着黑暗的一角。和那賣栗子的呼聲在喊吶着。其他便 是那踽 踽的洋車。拖着沈重步伐走着。一面並用探索的銳利眼光。留心他 顧客的來臨。好充足他一日溫 飽的下階級生活慾望。那開着 半扇門。露出室內的光輝耀目 的一些物質的誘惑因子。那戴 着小帽頭的買衛們。在用十個 指頭計 算微渺名利。那放着 悠揚調子。南國女孩子在無線 電廣播與報告黃昏特別節目儕 士音樂。蕩漾這寂靜的街頭。側 瘦羸贏 的乞婦。與討 乞的嬰 兒。坐在十字路口。向一些有 錢的老爺們的哀求聲調與那電 波的音符。傳播着。湊和着。 這便是都市的特徵吧！

流線型的汽車。像猛虎似的 奔馳着。僅留有臭氣的汽油味。與片片滾滾的塵土瀰霧着車塵馬足的氛圍。那穿梭似的行過 雪橇的摩登少女輕碎笑聲。都 暗藏着剪刀的。一簇一簇穿得 衣服襤褸汗流浹背的工人面上 刻着一層深深的苦笑。你可以 想像到他們的辛苦。他們的流 汗了。

那咖啡店裡。紳士老爺們。 擁抱着嬌滴滴紫葡萄似的。一 穗穗貼在花崗石牆邊的鬈髮上 那綠汪汪的酒。照着她那紅暈 的醫臉。細膩的手。狂吻着一 切的神秘。他們的慾望心情。同時都浸溶 到愛之神 的懷抱裡！

異地的歌女。飄泊到這裡來 爲着生活爲着消費。不得不把 聖潔的身形。暴露給有錢的人 們。聽—她那由咽管裡。泌出 一種迷人的歌調。內中似乎潛 伏着哀悼……悲傖……的幽泣 幽泣！令老爺們！把袋裡的 錢去憐憫一些衣食無告者吧！

都市裡充滿了物質。肉情的 誘惑氣氛。佈滿了人生黑暗的 行程。初入社會的人。要當心 些。謹慎些。要防備着險惡的 陷阱。與陰森的虛僞圈套。那 含有陶醉味女人的笑。與戴着 假面具人們的甜言密語。都是 誘感的引導線。你須用果斷的 劍。砍斷了使你墮落的綫鎖！ 更有時代着輕快的步子。步 到城外。黑色的烏雲。籠罩着 大地。遙矚着充滿了煙霧的太 空。更靜悄悄聽到城內隱隱的 鮮女…乞婦…無線電的音韻。 在互結着湊成一種人間悲哀的 音樂拍子。——都市之夜的確。可以暴露 人生的一切——

一九三七。一。二四。

送別 (劉至剛)

得序金蘭無幾時。言觀未已賦折枝。寒梅那臙離情苦。故意盈盈笑我癡。

約後會

行蹤不定似飄蓬。離合無常難爲情。若得芳範重相會。聯肩共賞荷花紅。

(袁金鐙)

憶梅

翠羽明璫入座來。美人清話傍瑤台。無端隔斷羅浮夢。搔首踟躕日幾回。

尋梅

冷香逸韵牽人思。緩緩前途奚所之。驢背斜陽六七里。浩然踏雪正吟詩。

看梅

北地無花掃清興。江南初到倚懷開。嬋娟相對欣忘倦。拂拂幽香鼻觀來。

詠梅

鐵石心腸說廣平。偏饒嫵媚賦瓊英。阿儂也有詩人癖。一夜吮吟直到明。

樂府古辭考補 (十一) (彭麗)

▲傷歌行

今文選卷二十七載有傷歌行一曲並古辭『昭昭素月明』一首。案王僧虔技錄 和唐以前關於樂府的諸記載中俱未見有傷歌行這一支曲名。我以爲傷歌行這一個 樂府名是起得很晚。現傳文選所載的傷歌行乃爲長歌行之誤。文選所載樂府諸曲題下俱有善注。而傷歌行一曲獨無。這是傷歌行一題爲後人所加的一個證明。現行文選于傷歌行之次載長歌行一曲。其題下李善注曰。『此上一篇似傷年命。而下一首直叙怨情』。則是明謂長歌行有兩篇。而現傳文選僅載『青青園中葵』一篇。即是所謂『似傷年命』的一篇。而所謂『直叙怨情』的一首便無所指。又本書(二十九卷)。張衡四愁詩注及何敬祖雜詩注兩引傷歌行『昭昭素月明』篇。都作古長歌行則知『昭昭素月明』一篇本 非傷歌行而爲古本文選所載的長歌行第二首。即善注所謂『下一首直叙怨情』便是。藝文類聚四十二引古長歌行第一 首爲『青青園中葵』其第二首。便是今傳傷歌行『昭昭素月明』一篇亦可佐證今傳文選之誤。後人因『長』『傷』聲近致誤。而別出長歌行第二首爲傷歌行。宋以來俱以訛傳訛。而 傷歌行曲名似是晚起。宜不應稱爲古樂府。(完)

MODERN"摩登問答

「余耳弱聽」

▲補聽器効力如何？

大主筆先生(中略)余耳弱聽。百醫沒効。昨見英文雜誌中。有售補聽器之廣告。心極喜。但價約六十圓。殊覺昂貴。尤恐爲片紙所騙。特辱沾貴報。敬乞博聞廣見諸士。少錫閱歷之言。以濟此生。無任盼禱。

奉天市王德心頓首

(記者答)補聽器。殆爲助聽筒之一種。此筒較大醫院。均備有若干。爲患耳聾者試用。內部有擴大音響之機構。但實效不大。携帶不便。平日用之者甚少。此事向名耳科醫生探詢。可以知之。亦非親予試驗不可也。

讀者之聲

趣重社會 不談政治 締寫清楚 須加句點

讀『張仙非神辯』後附考

=上= 關于孟昶〃花蕊〃等人…

本報。一月廿六日載。金言君。『張仙非 神之辯』。對于文中『後蜀』。『孟昶』。『花蕊』『某名士詩』及『張仙像』各節考略如下。並節錄花蕊夫人詩。而連溯孟 知祥略歷焉。特此 謹白。川以 待高明指疵。一九三七。一。二八。子室。年六十五。識于松陰館燈下。(鶴齡)

(一)。關于後蜀

後蜀者。別于前蜀王建王衍之帝蜀也。凡二世。『始孟知祥。終孟昶』。『共三十二年。『自五代唐淸泰元年甲午。孟知祥明德元年起。至趙宋乾德三年乙丑。孟昶 廣政二十八年止』。『或曰共三十三年。則自癸巳孟知 祥封蜀王起。或曰共四十一年』。『則自乙酉唐滅前蜀郭崇韜薦孟知祥可守西川起』。『散見之國統便覽。名臣言行錄。蒙經註解備要。中國歷史課本諸載記。茲爲 詳舉。以貢閱者之參證焉。

(二)。關于孟昶

孟昶。孟知祥 第三子也。字保元。初名 仁贊。『母李氏』。『以五代唐淸泰元年甲午。嗣位。不改元。仍稱明德至五年。爲五代晉天福三年戊戌。改元 廣政。少年不親政事。好打毬走馬。又爲方士房中之術。多採良 家女。以充後宮。樞密使韓保貞切諫。昶悟。即日 出之。親政事。留心以通下情。故舊大臣驕縱不法。及貪酷。皆繩以重法。時。契丹滅晉。漢高起太原。中原 多故。得安等伐之。蜀兵所在奔潰。昶不能守。出降。『宋興師六十六日。滅蜀』。『並花蕊夫人歸。宋其母李氏亦偕往。至京宋封昶爲秦國公。七日而卒。其母李氏。不肯 哭。但以酒酹地。曰。汝不死社稷。貪生以至今日。吾所 以忍死者。以汝在爾。今汝既死。吾何用 生焉。不食數日死。按宋張唐英蜀檮杌載。蜀未歸宋之前一年 歲除日。後王令學士幸寅遜。題桃符板于寢門。以其 詞非工。自命筆云。『新年納餘慶。嘉節號長春。』又據明王鳳洲綱鑑載宋太祖嘗見昶寶裝溺器。命撞碎之。曰。『以七寶偕此。當以何器貯食所爲如是不亡何待』。此孟昶之概況也(未完)

聽歌雜寫

▲關於唐韻笙之群英會及擋曹(續)(未名)

後段接演擋曹。唐伶改扮關公。亦莊嚴亢爽。開帳討令之口白念得斬釘截鐵颯爽之至。辭帳之快。(……胭脂豹句)得滿堂彩聲。次場急急風上場。亮像抛刀花。轉身撮刀勒馬諸式都好。上高台各板唱音雖不甚高吭。確幽揚動聽是嗓音在乎巧於運用。不專在乎極高。王全升之周倉。配得活躍出勤。爲華 容道增 色不少。張韻宸之孔明。王賓亭之曹操。亦無疵累。李韻宸之周瑜(按此本爲雉尾小生。最難者於風流倜儻中。須帶有大將風度。演此有舞劍狂吟者。有撫琴作歌者。處處以表現其驕矜意滿爲合度)雖未臻上選。亦因爲他是小生底。尚可看得。小明發之蔣幹。於假寐斛睡聲中。做出一種聰明自許之態。亦無不可。楊永竹之黃蓋。老當。昔年白玉芳演此。最擅勝場。前歲强雲强與趙寶慶獎永在(在新京)演此亦齊整。總之唐伶技藝不愧精博。或有謂比李萬春如何如何云者。須知李伶有李伶之長處。唐伶有唐伶之妙處。李伶歌喉高吭。是乃天賦。手下幫手多。說戲省功。其做戲每有輕燕舒雲。搖曳生姿之美。唐伶除楊永竹外(張德仲後搭)孑然一身。說戲極費手續。又其天資穎悟。益受名士指教。故其作品每非匠派之可媲。是二人各有專長。不相掩瑜者也。予友張君岐山與之縋。謂伊藏書甚多。絕無惡癖。因深信之。夫藝術見地向不限人。見仁見智。各有心得。故有感於衷。而振筆急書。又那顧得什麼叫許。什麼叫捧。讀者共諒我乎？(完)

一粟子 (一〇一) (儒丐)

可是她雖然知道勉勵人。却是不顧勉勵自己。並且也不顧勉勵主人。別看她由書畫上或是文章上隨着主人得名譽。那是一時受人之託。非教主人動筆不可。過了這個時期。依然是在討厭着。必得她有打牌的機會。主人才有讀書作畫的機會。

她重感情而不講理智。我們已然說過多少次。在她感情上。所想象的意志上。所希求的她願意別人也得跟她諧合。不然時心裡就不痛快。比如常給她看病的祖先生。她是最信仰無比的了。吃了她的葯。心裡就舒服。這是因爲祖先生已然窺得她的心理所說脈案。都和她自已以爲委屈萬分的二暗合。不用吃葯。只這樣跟她一表同情。她的病已然好了八分。生氣受委屈。使心費力。有冤沒處訴。這一類的話。是她最愛聽的。祖先生的舌頭。又帶點江湖派。先表同情。後來又這麼一勸解。於是他就成了婦科高手。不但我們女主人信任他。多少婦女也都仰他作名醫。其實他跟我們主人談過私話。他說。

『中等以上的婦女。不缺吃。不短穿。不受累。不着急。外間有電影。家裡有話匣子無綫電。精神和肉體。都受不着什麼劇烈的損傷。由那里得病呢。她們可愛得病。她們的病第一是缺少運動。第二是愛生閑氣。可是你不能跟她們實話實說。你就得先說她們受的委曲太大了。致她們先不討厭你。然後下一點舒解的草藥。就賣她們三塊多錢。而且還能拉下主顧。

這就是祖先生得名的秘訣。也可以說是見理由很透徹的時醫。後來祖先生到旁處懸壺去了。我們女主人就很發愁。請了多少先生都不成。第一不會加甚說她的委屈。診完脈先說不要緊。這不要緊。是最放心的話了。可是看說給誰聽。她一心正盼先生剖白她的滿腹含冤。頭一句先說不要！。那如何使得。自然先挑起她的惡感。多高的大夫。也沒有能耐了。

九星日鑑

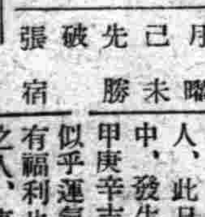

舊十二月二十日 二月一日 月曜 己未 先勝 破 張宿

▲一白之人、計畫齟齬之日、豎張以處萬事、大吉丙丁庚吉日、▲二黑之人、內外俱宜注意之日、口舌爭論、將惹生大風波丙壬寅吉、▲三碧之人、苟爲投機之 事業、將招來 大大的失敗、甲乙庚吉、▲四綠之人、此日也、易陷商 討事宜中、發生口角 宜注意創傷、甲庚辛吉、▲五黃之人、觀之似乎運氣甚盛、實際則此日未有福利也、丙壬子吉、▲六白之人、事無論鉅細、一概兢兢愼重、定有進展、丁壬癸吉、

消寒圖 (續) (恩如)

現在趙先生那樣學品兼優的人！突然走回鄉里。是眞令我不暢快極了。可是。能返阻止人家嗎？這話是絕對說不出口的。又想他給我來的這封信。雖然說元宵節前後回來。恐怕未必眞吧。也恐未必來就不走吧。總之。來與不來。是人家的主權。我能有催促阻止的行爲嗎？

就拿自從趙先生來的那天往後說吧。那樣事他未有不領導我。那樣事他未有不勸戒我。把我滿心的骯髒氣。除去了大半。胸襟也開朗了。現在他回了家。令我是如何掛懷。如何的憂鬱啊！

想到這裏。只有默祝趙先生照來函上的言詞。早日回返。以安慰我的懷念吧。

一九三七。一。二六。

安東省立中等學校滿系教員募集

一、募集人數 文、理科約六十名

二、應募資格 一、年齡二十五歲以上約四十歲以下 二、須具有專門學校以上畢業之學歷及同等以上之學力者

三、試驗科目 一、身体檢查二、學科試驗(建國精神、國文地歷、理科、數學、常識) 三、口試

四、試驗地址 一、安東(省立安東林科高級中學校) 二、奉天(奉天省公署教育廳)

五、試驗期日 自康德四年二月六日至八日(三日間)

六、報名手續 有志投考者須於二月五日以前將親筆願書(附最近像片)並用紅筆書明希望受驗地址及希望學科(文、理科)履歷書及縣長或學校校長所管警察署長之身分證明書但現供職者須附有校長或所屬長官之許可書)逕向安東省公署總務廳長提出可也但畢業證明書務望於口試時携帶之

七、受驗証 由二月六日午前九時起至午前十一時止於安東奉天省公署教育廳交付

八、採用待遇 爲月給四拾圓以上壹百六拾圓以下經考核其職歷學力後確定之

九、合格者 於二月十五日在奉天安東省公署廳舍前揭示之同時並向本人通知

十、決定採用者 預定於二月末日前赴任

康德四年一月十日

安東省公署

公賣告示

一、公賣物件 天然絲人造絲毛及綿織品及交織布共三六九九及二六一斤方糖一〇三九六盒冰糖四〇一三斤糖二六五九斤此外並有染料膠皮靴雜貨類等

一、公賣條件之指示 康德四年二月五日上午十時至下午三時於奉天商埠地一經路二緯路營口稅關奉天分關向係員訊問接洽

一、公賣物件之觀看同右

一、公賣之方法地點及日期 地點定於營口稅關奉天分關自康德四年二月七日上午十時至同十一時投標方法公賣之

一、開標之地點及日期 同上投標時間終了後即時開標

一、投標保証金繳納及日期 俱按所投標金額百分之五以上(但不足一圓者亦以一圓計算繳納之)於康德四年二月六日上午十時至下午二時以國幣繳納之

康德四年一月二十八日

營口稅關奉天分關

益通商業銀行 行址 新京南大街 營口南頭道街 奉天小西關 業務 存款 放款 貼現 押貨 匯兌

調味精粉 味之素

天光電影院 聲明 敝院負有補助文化之責具有民衆娛樂之托務求觀衆喜心悅目除精選好片之外併圖設備完善計特請友邦高等技師美術點綴幻成美麗偉大的影戲殿堂茲於一月廿八日起停演開始工竣定於二月十日工竣開映

新年特選…… 第一部 全部有聲 慈母曲 第二部 全部有聲 自由之花 第三部 全部有聲 女權 第四部 全部有聲 小孤女

南市場 東安電影院 電話(二)三五四二 今日開演 十一集 首次公演 武俠愛情門法偉大連集長片 火燒平陽城 主演 謝瑪莉‧陳玉梅 同時加演 賈波林滑稽笑片 時間 二時 五時 八時 價目 樓上二角 樓下一角

四經路 七緯路 瀋陽電影院 開演時間 二時‧五時‧八時 天一公司出品 百花洲 陳玉梅 葉秋心 主演

Enarmon

効力最强之男性荷爾蒙

英男兒萌

經過動物試驗
嚴定効力單位

英男兒萌注射後

英男兒萌注射前

男性之所以爲男性、以男性體內之睪丸、得分泌男性荷爾蒙、輸入於血液之中、與血行共同循環體內、刺戟體內各部、以造成男性特徵所致。是以睪丸猶未發達、不能製造男性荷爾蒙之男孩、其狀貌舉動亦殆與女孩無甚差異、換言之、男性體內有男性荷爾蒙以後、始能形成男性特徵、故所謂男性荷爾蒙者、乃操縱男性特徵之總司令也。

男性荷爾蒙之作用、一般每以爲只與性慾有關、然此亦大謬不然。蓋男性荷爾蒙除有性的作用以外、實於生命上亦有種々作用、具體的言之、即人體生殖腺機能完全之時、其推陳出新之作用既盛、肉體精神之能率亦高、反之、一旦睪丸機能既衰、男性荷爾蒙缺乏以後、則除性慾減退以外、如五官機能之遲鈍、皮膚緊張之減退、血色之轉成萎黃、肌肉之漸見消瘦、體力與耐久力之缺乏、精神之頽唐等種々老衰症狀、亦必相繼而起、是以男性荷爾蒙之於全身機能、誠更有極密切之關係也。

要而言之、男性荷爾蒙之作用、甚爲複雜、所謂性的作用云者、僅其一而已矣、至其對於人體組織臟器之振勵作用、斯男性荷爾蒙之根本重要作用也。

英男兒萌 爲最進步之强力 男性荷爾蒙、其於人體之作用、主爲老衰症狀之袪除、性的衰弱及神經衰弱之治療、阿片戒除之輔助等々。茲先述其動物實驗於下。

注射英男兒萌於去勢之雄雞時、其萎縮如雛之雞冠、得於數星期以內、完全發育如成熟雄雞之狀。

注射英男兒萌於幼稚哺乳動物時、得使其生殖器迅速肥大並性之早熟、尤如生殖器中之攝護腺與精囊二種、且經數日間注射以後、竟可長大至十餘倍。又精虫之生存期間、亦因此而大可延長。

英男兒萌因取材於**青年男尿**、堪稱古來吾東亞重用童便之一種證明。又因其曾經雞冠及精囊兩試驗而**嚴定効力單位**、與一般男性荷爾蒙製劑大有不同、故如對症應用、必有優秀效果。

袪除老衰症狀

本劑中所含之男性荷爾蒙、在體內諸種生理機能運用上、負有極重要之任務、故老人體內之缺乏男性荷爾蒙者、如以此補給之、則凡五官機能之遲鈍、肉體精神能率之低減、皮膚色澤之減退、皺襞母斑之發現等々老衰症狀、俱可漸次恢復治癒、茲試舉實例於下。

八十一歲之某貴人、當其未受英男兒萌注射以前、皮膚缺少彈力、手背發生母斑、顏色輕度萎黃、心音雖清澄而不强、脈搏時々停滯、夜間因尿意頻數而不能安睡、食慾稍稍不振、疲勞感覺較强、體重一千三百五十兩、血壓一二〇至七五、尿無異狀。

經**注射英男兒萌二十次**以後、皮膚與爪床俱紅潤而有光澤、脈搏已無結滯、疲勞感亦大見減少。**注射至三十次**以後、諸症益減、食慾大振、體重共增加一百七十餘兩、尿意已不頻數、頭腦明晰、肉體與精神的活動、不在壯年者之下。

英男兒萌之詳細
仿單函索即寄

治療性的衰弱及神經衰弱

本劑中所含之男性荷爾蒙、對於生殖器機能異常及一般神經衰弱症狀、最有顯著効果、茲將東京帝國大學病院就本劑所實驗之成績、記之如下。

(A)生殖機能障碍

一、未老性衰	實驗二十四例	有效二十一例
二、夢精遺精	實驗十一例	有效十例
三、攝護腺液及精液漏	實驗九例	有效四例

(B)一般神經衰弱症狀

一、頭痛或頭重	實驗十三例	有效十例
二、全身倦怠疲勞	實驗十例	有效七例
三、睡眠障碍	實驗七例	有效六例

英男兒萌之包裝

注射液	五管	一〇管	三〇管
片劑	二〇片	五〇片	一〇〇片

輔助戒阿片煙

戒煙之法、遞減爲妙、以其苦痛較少故也。雖然遞減戒煙之法、其過程中苟無適當戒煙輔助之劑、則失眠・遺精・興奮・心悸・腰痛・腿痠・精神不安・尿意頻數・搐搦・呵欠・噴嚏・垂涎等等禁斷現象、亦恒相繼而起、因是患者恐懼、戒煙遂告中輟者、所在多有、故戒煙輔助劑之於遞減戒煙法、直如輔車之相依也。

戒煙輔助之劑、種類至多、然一般所最通用者、男性荷爾蒙製劑是也。蓋此劑對於阿片戒除過程中之所有苦痛、最有鎭靜作用、尤如英男兒萌者因其取材青年男尿、經過雞冠及精囊兩試驗而嚴定効力單位、堪稱當今最進步之男性荷爾蒙製劑如失眠・遺精・興奮・心悸・腰痛・腿痠・精神不安・尿意頻數等症、本係斯劑之主治範圍、其於戒煙之特有顯著合理效果者、良有以也。

各大藥房均有經售

武田長兵衛商店股份有限公司

總行 日本大阪市東區道修町
支店 奉天春日町十三番地

36—1284(O)